

สาระทေးเม็งน-มัตรา

THE ONE

Call Center
1548

ปีที่ 3 ฉบับที่ 6 ประจำเดือนมิถุนายน 2554



ในฉบับพบกับ...

- บัตรประชาชนมากมายสิทธิประโยชน์
- คำนำหน้านาม...สำคัญไฉน
- ศาลเจ้ากับข้อพิพาท
- เมื่อถึงเวลาพิสูจน์ความเป็นพ่อ ภาค 2
- สำนักทะเบียนอำเภอขลุง สำนักทะเบียนอำเภอโป่งน้ำร้อน
- สำนักทะเบียนเทศบาลเมืองตราด

วิสัยทัศน์ ดำเนินการบริหารการทะเบียน

“สถาบันพัฒนามาตรฐานการทะเบียนของประเทศ
เพื่อพิสูจน์ยืนยัน ให้บริการ รับรอง และคุ้มครองสิทธิของประชาชน”

คำนำ

ใกล้วันเลือกตั้งเข้าไปทุกขณะแล้ว ประเทศไทยต้องเกี่ยวข้องกับการเลือกตั้งซึ่งเป็นก้าวสำคัญในการพัฒนาประเทศ กองบรรณาธิการวารสาร The One ก็จะเป็นส่วนหนึ่งในการออกไปใช้สิทธิใช้เสียงเลือกตั้งสมาชิกสภาผู้แทนราษฎรเป็นเสียงจากประชาชนคนหนึ่งประเทศไทยที่ไปใช้สิทธิตามรัฐธรรมนูญที่กำหนดไว้และก็ขอเชิญชวนทุกท่านไปร่วมใช้สิทธิใช้เสียงในการเลือกตั้งกันนะครับ

The One ในฉบับนี้เราขอแนะนำเสนอสำนักทะเบียนในพื้นที่ภาคตะวันออก คือ จังหวัดจันทบุรี และจังหวัดตราดรวมถึงกำหนดวิธีการและค่าธรรมเนียมคำขอพิสูจน์ความเป็นบิดาซึ่งมีสัญชาติไทยของผู้เกิดเพื่อการได้สัญชาติไทยโดยการเกิดและมาเรียนรู้กันว่าคำนำหน้านามแต่ละแบบมีลักษณะวิธีการใช้แตกต่างกันอย่างไรสาระค้ำแน่นแบบนี้มีในฉบับครับ

กองบรรณาธิการ

คณะผู้จัดทำ ที่ปรึกษากิตติมศักดิ์ : มงคล สุระสังจา , นิรันดร์ กัลยาณมิตร , บุญส่ง เตชะมณีสถิตย์ , ขจรศักดิ์ สิงโตกุล

บรรณาธิการอำนวยการ : จักรี ชื่นอุระ

บรรณาธิการที่ปรึกษา : บรรจง กนกกาชัย , สฤกษ์ดี วิฑูรย์ , ประเสริฐ ศรีพนารัตนกุล , รังสฤกษ์ดี จิตดี , รณรงค์ นครจินดา

บรรณาธิการบริหาร : กิตติพงศ์ สุขภาคกุล ผู้ช่วยบรรณาธิการ : ว่าที่ ร.ต.กรกฎ ประเสริฐวงศ์

กองบรรณาธิการ : วินัส สีสุข , ประจวบศักดิ์ อารมณ , พิชิต มงคลอุปถัมภ์ , ณรงค์ฤทธิ์ มาทอง , ประสิทธิ์ พัฒนสิทธิวิวัฒน์

ปิยะพงษ์ ตูลาชม , ญัฐพร พรหมมาสกุล , ประเจิญ สมองดี , สันติภาพ คุณศิริวัฒนา

ฝ่ายทะเบียนและจัดส่ง : สุกัญญา เหมือนเพชร , สุรีย์ จิตต์โสภา , พรทิพย์ สงศรีอินทร์

พิมพ์ที่ : โรงพิมพ์อาสารักษาดินแดน กรมการปกครอง

บัตรประชาชน.....

มากมายสิทธิประโยชน์

จากการที่พระราชบัญญัติบัตรประจำตัวประชาชน (ฉบับที่ 3) พ.ศ. 2554 ที่กำหนดให้ผู้มีสัญชาติไทยอายุตั้งแต่ 7 ปีบริบูรณ์ แต่ไม่เกิน 70 ปี และมีชื่อในทะเบียนบ้าน ต้องมีบัตรประชาชน โดยพระราชบัญญัตินี้ ได้ประกาศในราชกิจจานุเบกษา ตั้งแต่วันที่ 11 พฤษภาคม 2554 ที่ผ่านมา และมีผลบังคับใช้เมื่อพ้นหกสิบวัน นับแต่วันประกาศในราชกิจจานุเบกษา จึงมีผลบังคับใช้ตั้งแต่วันที่ 10 กรกฎาคม พ.ศ. 2554 ที่จะถึงนี้ จึงทำให้ เด็กที่อายุตั้งแต่ 7 ปี ต้องมีบัตรประชาชน หลายท่านอาจสงสัยว่า ทำไมเด็กต้องมีบัตร วันนี้ นายจักรี ชื่นอุระ ผู้อำนวยการสำนักบริหารการทะเบียน มีคำตอบให้ครับ

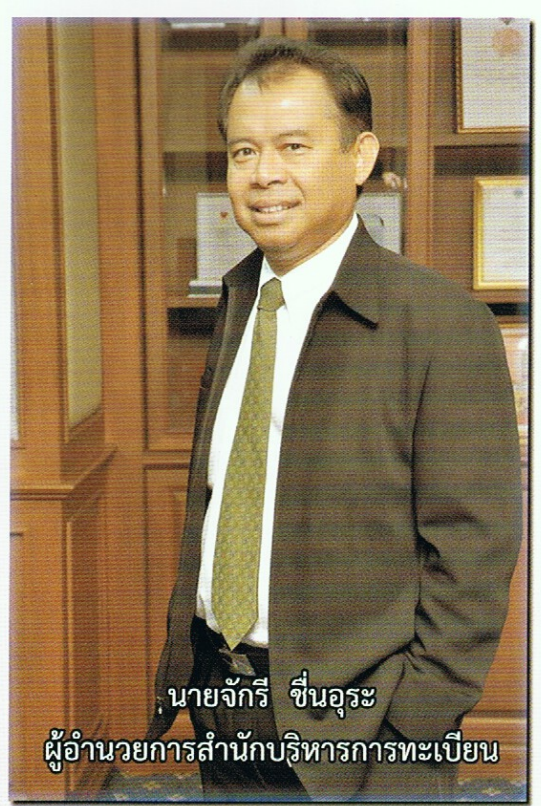

นายจักรี ชื่นอุระ
ผู้อำนวยการสำนักบริหารการทะเบียน

“ทำไม...คนไทยจึงต้องมีบัตรประจำตัวประชาชนตั้งแต่เด็ก ????”

- บัตรประจำตัวประชาชนเป็นหลักฐานสำคัญในการพิสูจน์ ยืนยัน ความเป็นบุคคลสัญชาติไทยเพื่อความสะดวกในการเข้ารับบริการ ภาครัฐ เช่น การรักษาพยาบาล การรับสวัสดิการด้านต่าง ๆ การศึกษา และหน่วยงานอื่น ๆ ได้นำข้อมูลมาเก็บไว้ในบัตรเดิม เช่น ข้อมูลด้านทะเบียนราษฎร ระบบสิทธิด้านประกันสุขภาพ ข้อมูลด้านการทหารของบุคคลนั้น แต่กฎหมายกำหนดอายุขั้นต่ำของผู้ที่จะมีบัตรไว้ที่ 15 ปี ไม่ครอบคลุมถึงคนไทยที่อายุน้อยกว่านี้ (แรกเกิด - ยังไม่ครบ 15 ปีบริบูรณ์) ซึ่งคนไทยกลุ่มนี้การยืนยันตัวตนบุคคลต้องใช้เอกสาร ดังนี้

สูจิบัตร จะมีเฉพาะรายการชื่อตัว - ชื่อสกุล รายการบิดา มารดา สัญชาติและสถานที่เกิด โดยไม่มีภาพถ่ายของบุคคลดังกล่าว

ทะเบียนบ้าน จะมีเฉพาะรายการชื่อตัว - ชื่อสกุล วัน เดือน ปีเกิด รายการบิดา มารดา สัญชาติและเลขประจำตัวประชาชน

บัตรนักเรียน ส่วนใหญ่จะมีภาพถ่าย ชื่อตัว-ชื่อสกุล และอาจจะมีเลขประจำตัวนักเรียน เลขห้องเรียน ชื่อโรงเรียน

เอกสารทั้ง 3 อย่างนี้ ถ้าหากกลุ่มบุคคลที่อายุไม่ครบ 15 ปีบริบูรณ์ นำไปใช้แสดงตนในการใช้สิทธิใด ๆ ก็ตาม จะต้องมียุติบัตร มารดา ผู้ปกครอง ให้คำรับรอง หรือยืนยันตัวตนบุคคล อีกทางหนึ่งก็เพื่อไม่ให้เกิดผลกระทบต่อสิทธิของเจ้าตัว หากมีการทุจริตนำเด็กเล็กหรือบุคคลอื่นมาสวมตัวแทน และได้รับความร่วมมือจากบิดา มารดา หรือผู้ปกครองก็จะกระทำได้อย่างง่ายและยากต่อการพิสูจน์ หากกำหนดให้คนไทยมีบัตรเด็ก จะเป็นผลดีในการพิสูจน์ตัวตนบุคคล เนื่องจากบัตร มีรายการภาพถ่าย ลายพิมพ์นิ้วมือ เลขประจำตัวประชาชน สามารถตรวจสอบได้ ทั้งนี้ ปัจจุบันเทคโนโลยีก้าวหน้า สะดวกต่อการจัดทำบัตร ถือเป็นบริการเบื้องต้นที่จะก้าวไปสู่การบริการของรัฐได้สะดวกในเรื่องอื่น ๆ โดยง่าย

“เด็กโตไว ใบหน้าเปลี่ยนแปลงได้เร็ว ยากต่อการตรวจสอบบุคคล การจะจัดเก็บลายพิมพ์นิ้วมือ จะแก้ปัญหานี้ได้หรือไม่ หากเปรียบเทียบกับ การจัดเก็บ DNA” ???

- บัตรประจำตัวประชาชน นอกจากภาพถ่ายเจ้าของบัตรที่จะปรากฏหน้าบัตรแล้ว ยังได้จัดเก็บลายพิมพ์นิ้วมือของผู้ทำบัตรฯ ไว้ในฐานข้อมูลกลาง และหน่วยความจำของบัตร (IC Chip) ดังนั้น แม้ภาพถ่าย ใบหน้าขณะทำบัตร ฯ กับใบหน้าของบุคคลนั้นจะเปลี่ยนแปลงไปบ้าง แต่สามารถตรวจสอบได้จากลายพิมพ์นิ้วมือที่เก็บไว้ อนึ่ง ลายพิมพ์ นิ้วมือ (Finger Print) ซึ่งกองพิสูจน์หลักฐาน (ตำรวจวิทยาการ) ถือเป็น พยานหลักฐานชนิดหนึ่ง ที่สำคัญมาก ง่ายต่อการจัดเก็บและตรวจ พิสูจน์บุคคล เนื่องจากมีคุณประโยชน์ คือ

1. มีความคงทนถาวร (Permanence) ตั้งแต่แรกเกิดโดยไม่มี การเปลี่ยนแปลง เว้นแต่เกิดแผลเป็น (Scar)
2. มีลักษณะเป็นเอกลักษณ์เฉพาะของตนเอง
3. มีลักษณะเป็นสากลทั่วโลกมีมาตรฐานการตรวจพิสูจน์ ใกล้เคียงกัน
4. ง่ายต่อการจัดเก็บเข้าระบบคอมพิวเตอร์
5. ง่ายต่อการแยกประเภท การจัดกลุ่มเพื่อจัดเก็บเข้าฐานข้อมูล

เมื่อเปรียบเทียบกับ DNA (Deoxyribonucleic acid) ซึ่งบรรจุ ข้อมูลทางพันธุกรรม ของสิ่งมีชีวิตซึ่งมีลักษณะผสมผสานมาจาก สิ่งมีชีวิตรุ่นก่อน คือ พ่อ-แม่ (Parent) ถ่ายทอดไปยังรุ่นถัดไป (Offspring) ซึ่งใช้พิสูจน์ความสัมพันธ์ทางสายเลือด แม้ศูนย์ข้อมูล สุขภาพกรุงเทพมหานคร จะพบว่า การตรวจ DNA ในห้องปฏิบัติการ ที่ได้มาตรฐานมีความแม่นยำถึงร้อยละ 100 แต่หากเปรียบเทียบกับ ลายพิมพ์นิ้วมือแล้วการเก็บ DNA มีความยาก เนื่องจากต้องตรวจทาง โลหิต เยื่อกระพุ้งแก้มหรืออวัยวะต่างๆของร่างกายมีค่าใช้จ่ายสูง (รายละ 4,500-5,000 บาท) และใช้เวลาอ่านผลประมาณ 5-7 วัน จึงยังไม่เหมาะสมต่อการนำมาใช้เป็นข้อมูลในบัตร แต่ควรทำเฉพาะ กรณี ๆ ไปมากกว่า



สำนักทะเบียนอำเภอขลุง จังหวัดจันทบุรี

นายศราวุธ คุกลักษณ์ศึกษากร
นายอำเภอขลุง

คำว่า “ขลุง” หมายถึง ลุ่ม ๆ ดอน ๆ น้ำท่วมถึง เดิมชาวขลุงมีอาชีพทำนาและการประมงเป็นหลักปัจจุบันมีการปลูกผลไม้กันมาก ถ้าพูดถึงเมืองสะอาดหลายคนต้องรู้จักอำเภอขลุงเป็นอย่างดี เพราะแทบทุกปี จะได้รับรางวัลเรื่องความสะอาด สร้างความภาคภูมิใจให้ชาวขลุงเป็นอย่างมาก



ปัจจุบันอำเภอขลุง มีนายศราวุธ คุกลักษณ์ศึกษากร เป็นนายอำเภอขลุง ท่านนายอำเภอได้กรุณาให้ข้อมูลกับทีมงาน The One ว่า คนในพื้นที่อำเภอขลุงจะเป็นคนที่อยู่ในพื้นที่นานไม่ค่อยมีการย้ายถิ่น การบริการประชาชนจึงเป็นการแบบเป็นที่เป็นที่ เป็นน้องกัน ทำให้การเข้าถึงการบริการทำได้ง่าย การทำงานของบุคลากรในอำเภอขลุงจะทำงานแบบครอบครัวเดียวกันจัดการปัญหาให้เหลือน้อยที่สุด เพื่อเอาเวลาไปบริการประชาชนอำเภอขลุง มีหมู่บ้านที่การเดินทางยังไม่สะดวก เช่น บ้านเกาะจิก หมู่ 1 ต.บางชัน หากจะเดินทางมาที่อำเภอต้องนั่งเรือ ประมาณ 45 นาที และนั่งรถโดยสารอีกประมาณ 1 ชั่วโมง ทางอำเภอจึงเน้นย้ำไปที่ผู้ใหญ่บ้านและผู้ช่วยผู้ใหญ่บ้าน ให้เป็นผู้ให้คำแนะนำในเบื้องต้นแก่ประชาชน เรื่องการเตรียมเอกสาร เพื่อลดความผิดพลาดในการมาติดต่อราชการ อีกทั้งยังจัดหน่วยบริการอำเภอเคลื่อนที่ออกไปยังหมู่บ้านที่อยู่ห่างไกลด้วย



ประเพณีที่น่าสนใจ

“สลากกิดผลไม้” เป็นประเพณีของชาวอำเภอขลุง โดยชาวบ้านจะนำผลไม้ในสวนของตนมาขายให้วัด ไม่ว่าจะทุเรียน มังคุด เงาะ และทำพิธีถวาย เมื่อถวายแล้วจะมีพ่อค้ามาซื้อผลไม้เหล่านี้จากทางวัดและวัดก็จะนำปัจจัยจากการขายผลไม้มาพัฒนาวัดต่อไป ถือเป็นวิธีการรวบรวมศรัทธาของประชาชนในหมู่บ้านเพื่อทำนุบำรุงพระพุทธศาสนาเป็นอย่างดี





ศาลเจ้า กับคดีฆาต



จากที่เราได้นำเสนอข้อมูลศาลเจ้าในหลายแง่มุมในฉบับเดือน พฤษภาคม 2554 ไปแล้ว จึงอยากจะยกตัวอย่างคดีพิพาทเกี่ยวกับที่ดิน ศาลเจ้าเพื่อเป็นการแลกเปลี่ยนความรู้และข้อมูลให้แก่เจ้าหน้าที่ ผู้ปฏิบัติงานทะเบียนศาลเจ้าและผู้สนใจทราบ

พระราชบัญญัติลักษณะปกครองท้องที่ พระพุทธศักราช 2457 มาตรา 123 นั้นหาได้ให้อำนาจแก่กรรมการอำเภอที่จะฟ้องร้องในนามของตนเองเกี่ยวกับที่กุศลสถานได้ไม่ เป็นแต่ให้คอยช่วยเหลือผู้ปกครอง รักษากุศลสถานเท่านั้น ฉะนั้นกรรมการอำเภอจึงไม่มีอำนาจเป็นโจทก์ ฟ้องขับไล่บุคคลใดออกจากกุศลสถาน ที่กุศลสถานไม่ใช่สาธารณสมบัติของแผ่นดิน (คำพิพากษาศาลฎีกาที่ 1893/2493)

จำเลยปกครองที่ดินของศาลเจ้าเพียง 5-6 ปี ยังไม่ได้กรรมสิทธิ์ครอบครองโดยปรักษ์ ผู้ซึ่งได้รับแต่งตั้งเป็นผู้จัดการปกครองศาลเจ้า มีอำนาจมอบอำนาจให้ผู้ตรวจตราสอดส่องศาลเจ้าฟ้องคดีเกี่ยวกับศาลเจ้าได้ (คำพิพากษาศาลฎีกาที่ 1570/2497)

มหาชนและได้ขึ้นทะเบียนต่อเจ้าพนักงานไว้แล้ว จึงมีสภาพเป็นสาธารณสมบัติของแผ่นดินมีการแต่งตั้งผู้จัดการปกครอง และผู้ตรวจตราสอดส่องตลอดมา โจทก์ที่ 2 ได้รับแต่งตั้งให้เป็นผู้จัดการ ปกครองศาลเจ้านี้ในปัจจุบัน ตามกฎเสนาบดีกระทรวงมหาดไทย ว่าด้วยกุศลสถานชนิดศาลเจ้า ลงวันที่ 15 มีนาคม 2463 เมื่อเดือน สิงหาคม 2497 จำเลยได้บังอาจรื้อถอนรั้วเขตที่เข้าไปปลูกเรือน ในบริเวณที่ของศาลเจ้า จึงได้มาฟ้องให้ศาลบังคับ

จำเลยต่อผู้ว่า จำเลยได้รับมรดกที่พิพาทมาจากมารดา มารดาจำเลยได้รับมรดกที่พิพาทมาจากยายจำเลย จำเลยได้ปกครองติดต่อกันมากกว่า 30 ปี จึงได้กรรมสิทธิ์

โจทก์จำเลยต่างรับกันว่าเดิมที่พิพาทเป็นของศาลเจ้าจริงแต่ยายจำเลยได้เข้าครอบครองมา เมื่อยายจำเลยตายลง มารดาจำเลยได้รับมรดกและปกครองมาอีกเกือบ 30 ปี เมื่อมารดาจำเลยตาย จำเลยกับพวกได้มรดกได้ปกครองมาอีก 5-6 ปี แล้วทั้งสองฝ่ายไม่ตัดใจสืบพยานบุคคลคงอ้างแต่เอกสารเป็นพยาน

ศาลชั้นต้น พิพากษาว่าจำเลยได้ปกครองโดยสงบเปิดเผยเกิน 10 ปี โจทก์จึงขาดปกครอง

โจทก์อุทธรณ์ ศาลอุทธรณ์พิพากษายืน โจทก์ฎีกา

ศาลฎีกาวินิจฉัยว่า ศาลเจ้าเป็นที่กุศลสถานประเภทหนึ่งใช้เป็นสถานที่เคารพและประกอบพิธีกรรมตามลัทธิของมหาชนบางจำพวก มีกฎเสนาบดีคุ้มครองตามกฎหมายข้อ 5 กำหนดให้ที่ดินที่ศาลเจ้าตั้งมีโฉนดหรือหนังสือสำคัญ เพื่อแสดงสิทธิเหนือที่หรือแสดงกรรมสิทธิ์ในที่นั้น ดังนี้ จึงเป็นการปฏิบัติให้เป็นไปตามกฎหมายที่ดินในลักษณะเดียวกับคนธรรมดาไม่มีข้อความใดที่บัญญัติเปลี่ยนแปลงลงล่างกฎหมายลักษณะเบ็ดเสร็จบทที่ 42 และกฎหมายที่จะออกภายหลัง เช่น ประมวลกฎหมายแพ่ง เป็นต้น เพราะฉะนั้นที่ศาลเจ้าจึงมิใช่สาธารณสมบัติของแผ่นดิน เมื่อทอดทิ้งอาจหมดกรรมสิทธิ์ หรือขาดสิทธิครอบครองได้ ที่พิพาทนี้ได้ถูกทอดทิ้งให้จำเลยและญาติครอบครองติดต่อกันมาเกิน 30 ปี โจทก์ไม่มีทางชนะคดีจำเลย

จึงพิพากษายืน

จึงขอฝากท่านนายอำเภอได้หมั่นตรวจตราสอดส่องดูแลศาลเจ้าในพื้นที่ให้เป็นไปด้วยความเรียบร้อยตามกฎหมาย และระเบียบที่เกี่ยวข้องอย่างเคร่งครัดก่อนที่ศาลเจ้าจะถูกครอบครองโดยปรักษ์ไปมากกว่านี้



ที่ศาลเจ้าที่เกิดขึ้นตามกฎหมายกระทรวงมหาดไทย ลงวันที่ 15 มีนาคม 2463 ซึ่งออกตามพระราชบัญญัติลักษณะปกครองท้องที่ พระพุทธศักราช 2457 มาตรา 123 นั้น หาได้เป็นสาธารณสมบัติของแผ่นดินไม่ เพราะตามกฎหมายนี้กำหนดว่าให้ที่ศาลเจ้ามีหนังสือสำคัญหรือออกโฉนดนั้นก็คือให้ปฏิบัติกรอย่างบุคคลธรรมดาไม่มีข้อความพิเศษให้ลงล่างกฎหมาย ฉะนั้น เมื่อผู้ดูแลปล่อยให้บุคคลอื่นเข้ามาครอบครองที่ศาลเจ้า ศาลเจ้าก็อาจสูญเสียที่ไปอย่างการสูญเสียที่ของบุคคลธรรมดา (คำพิพากษาศาลฎีกาที่ 1253/2500) กรรมการจังหวัดสุราษฎร์ธานี โดยนายจันทร์ สมบูรณ์กุล ผู้ว่าราชการจังหวัดโจทก์ที่ 1 นายเต็งผก แซ่เงา ผู้จัดการปกครองศาลเจ้าโหล่า โจทก์ที่ 2 นายชุ่ม ชุมเดชะ จำเลย

โจทก์ฟ้องว่าที่พิพาทและที่นอกพิพาทมีเขตติดต่อเป็นผืนเดียวกัน ที่นี้เมื่อ ร.ศ.115 จีนโยงสาغبกับพวกได้สละเงินจัดหามา และก่อตั้งศาลเจ้าโหล่าขึ้น ต่อมามีการอุทิศที่ดินและอาคารให้เป็นของกลางสำหรับ



กรรมสิทธิ์ที่ดิน กรรมสิทธิ์ที่ดิน

โครงการศึกษาการตรวจสอบบุคคลทางชีวภาพ

โดย...สำนักงานผู้เชี่ยวชาญเฉพาะด้านเทคโนโลยีสารสนเทศและระบบข้อมูล

ในปัจจุบันประเทศไทยและประเทศต่าง ๆ มีการนำข้อมูลชีวภาพ (Biometrics Data) เช่น ลายพิมพ์นิ้วมือ รูปหน้า ม่านตา DNA ฯลฯ มาใช้ในการบ่งบอกลักษณะเฉพาะบุคคล (Personal identification) เพื่อสนับสนุนการให้บริการประชาชนของหน่วยงานภาครัฐ ผ่านระบบอิเล็กทรอนิกส์ หรือรัฐบาลอิเล็กทรอนิกส์ อาทิเช่น การจัดทำบัตรประจำตัวประชาชนแบบอเนกประสงค์ (Smart Card) การจัดทำหนังสือเดินทางอิเล็กทรอนิกส์ (e-Passport) ระบบผ่านแดนอิเล็กทรอนิกส์ (e-Border Control) การตรวจสอบประวัติอาชญากรรม การตรวจสอบเพื่อพิสูจน์ตัวบุคคล เป็นต้น ทั้งนี้ หน่วยงานภาครัฐต่างมีแนวโน้มในการนำข้อมูลชีวภาพมาใช้ในการพัฒนาการบริการเพิ่มมากยิ่งขึ้น แต่อย่างไรก็ตามยังไม่มีหน่วยงานใดที่มีข้อมูลชีวภาพครบสมบูรณ์ส่วนใหญ่จะจัดเก็บข้อมูลชีวภาพเฉพาะที่ตนเองใช้งานเท่านั้น

สำนักบริหารการทะเบียน กรมการปกครอง เป็นหน่วยงานภาครัฐ ที่มีการจัดเก็บข้อมูลชีวภาพเกี่ยวกับลายพิมพ์นิ้วมือ ภาพใบหน้าของประชาชนทุกคนที่มาทำบัตรประจำตัวประชาชน และมีระบบการตรวจสอบยืนยันตัวบุคคลโดยใช้ข้อมูลชีวภาพดังกล่าวด้วย แต่กระบวนการจัดเก็บข้อมูลทั้งลายพิมพ์นิ้วมือ ภาพใบหน้า ยังไม่สมบูรณ์โดยระบบที่มีอยู่เน้นไปที่การจัดเก็บลายนิ้วมือเพื่อการค้นหาแบบ One to One เท่าที่ควร ซึ่งเกิดจากระบบ Hardware / Software ทำให้ระบบการตรวจสอบ ๒ บางส่วนยังไม่ครอบคลุมเพราะบางครั้งยังต้องพิจารณาด้วยตา เช่น การเปรียบเทียบภาพใบหน้า การเปรียบเทียบลายนิ้วมือแบบ One to Many โดยใช้ระบบคอมพิวเตอร์ ยังใช้เวลาตรวจสอบนานมากและผลที่ได้ยังไม่แม่นยำ จึงได้มีโครงการศึกษาการตรวจสอบบุคคลทางชีวภาพขึ้น โดยมีวัตถุประสงค์ ดังนี้

1. เพื่อให้ข้อมูลทางด้านชีวภาพของบุคคลถูกจัดเก็บไว้ในฐานข้อมูลได้อย่างมีประสิทธิภาพ สามารถใช้งานได้อย่างสมบูรณ์รวดเร็วยิ่งขึ้น รวมทั้งสามารถเชื่อมโยงและแลกเปลี่ยนข้อมูลซึ่งกันและกันได้

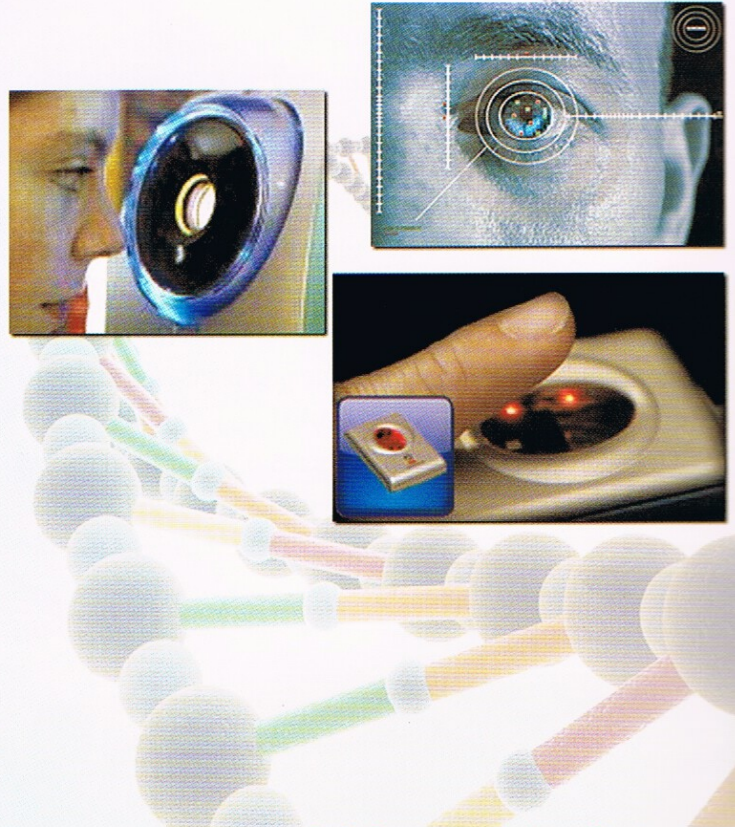

2. ศึกษาความเป็นไปได้ในการจัดเก็บข้อมูลในด้านอัตลักษณ์บุคคลไว้ในฐานข้อมูลของกรมการปกครองเพิ่มเติม เพื่อให้การพิสูจน์ยืนยันตัวบุคคลเกิดความถูกต้องแม่นยำขึ้น โดยฐานข้อมูลที่จะพิจารณาจัดเก็บ ได้แก่

- 2.1. ฐานข้อมูล DNA
- 2.2. ฐานข้อมูล กะโหลกเชิงซ้อน
- 2.3. ฐานข้อมูล ระบบหลอดเลือด
- 2.4. ฐานข้อมูล ม่านตา

3. เพื่อการศึกษาแนวทางขยายขอบเขตงานของสำนักทะเบียนกลางเป็นศูนย์กลางในการตรวจสอบพิสูจน์อัตลักษณ์บุคคลของประเทศ

โดยผลที่จะได้รับของโครงการนี้ คือ

- สามารถตรวจสอบพิสูจน์ยืนยันตัวบุคคลได้แม่นยำ รวดเร็วและมีประสิทธิภาพยิ่งขึ้น
- การรักษาสิทธิประโยชน์พื้นฐานของประชาชนตามกฎหมาย
- มีแหล่งฐานข้อมูลทางชีวภาพหลัก ที่หน่วยงานภาครัฐต่าง ๆ สามารถเชื่อมโยงเพื่อขอใช้ข้อมูลในการตรวจสอบพิสูจน์บุคคลได้ ซึ่งเป็นการบูรณาการใช้ข้อมูลร่วมกัน

ถือเป็นโครงการที่มีประโยชน์อย่างมากและถือเป็นการพัฒนาระบบต้นแบบในการตรวจสอบพิสูจน์ตัวบุคคลด้วยข้อมูลทางชีวภาพให้เหมาะสมกับการใช้งานมากที่สุดและมีประสิทธิภาพยิ่งขึ้น เพื่อให้ทุกหน่วยงานที่ต้องการใช้ข้อมูลสามารถใช้ประโยชน์ได้อย่างเหมาะสม

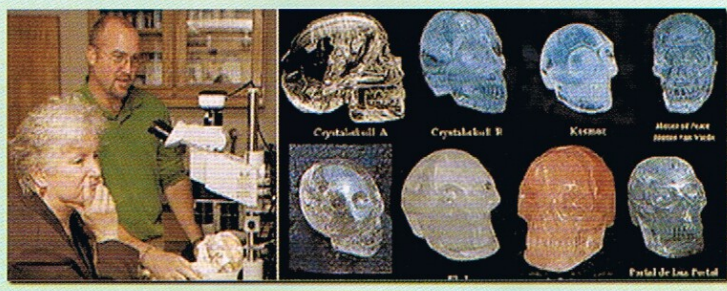



เมื่อวันที่ 7 มิถุนายน 2554 นายจักรี ชื่นอุระ ผอ.สน.บพ. ได้มอบนโยบาย การปฏิบัติงานให้กับข้าราชการ เจ้าหน้าที่และลูกจ้าง สังกัดสำนักบริหาร การทะเบียน ศูนย์บริหารการทะเบียนภาคและศูนย์บริหารการทะเบียน ภาคสาขาจังหวัด

ความมุ่งหวัง “ต้องการให้ทุกคนทำงานอย่างมีความสุข”

ปรัชญา “สุขเป็น ก็เป็นสุข”

1. สน.บพ. เป็นองค์กรขนาดใหญ่ มีหน่วยงานกระจายอยู่ หลายแห่งการสื่อสารจึงเป็นสิ่งสำคัญมาก ระบบการสื่อสารต้องเป็นไปใน ทิศทางเดียวกัน การสื่อสารที่ผิดพลาดอาจก่อให้เกิดความเสียหายขึ้นได้ ต้องสร้างระบบการสื่อสารที่มีความรวดเร็ว อาทิ

- 1.1. ระบบการสื่อสารข้อความผ่านมือถือ (sms) ของคนในหน่วยงาน
- 1.2. สร้างเว็บไซต์แบบจำกัดสมาชิก เฉพาะแวดวงกลุ่มชาวทะเบียน

โดยใช้บัตรประจำตัวประชาชนเป็นตัวระบุกลุ่มสมาชิก

2. รักษาความสามัคคี ข้าราชการต้องเป็นตัวอย่าง เราอาจมีความ คิดเห็นที่แตกต่างกัน แต่ก็สามารถอยู่ร่วมกันได้ เมื่อเห็นว่ามีความคิดเห็น แตกต่างกันในเรื่องใดก็อย่าเอามาเป็นประเด็นถกเถียงทำให้เกิดความ แยกแยะ

3. การจัดสภาพแวดล้อมเพื่อการทำงาน

3.1. อยากให้ทุกคนได้ทำงานในสิ่งที่ตัวเองถนัด หากเห็นว่า มีช่องทาง ที่เหมาะสมและเป็นไปได้ก็ยินดีสนับสนุน

3.2. การสร้างมาตรการรักษาความปลอดภัยในชีวิตและทรัพย์สิน อาทิ การสร้างรั้วพลตที่ปัก

3.3. แนวคิดการจัดหาทุนการศึกษาต่อปริญญาโททางเทคโนโลยี สารสนเทศและด้านอื่น ๆ ในสายงาน

3.4. การออกกำลังกาย ยินดีสนับสนุนวัสดุอุปกรณ์และสถานที่

4. ขอความร่วมมือในการแสดงความคิดเห็น และการมีส่วนร่วม ในการทำงาน เปิดโอกาสให้ทุกคนได้รับข้อมูลข่าวสารทั้ง 2 ทาง (ไป - กลับ) ให้การสื่อสารเข้าถึงตัวมากขึ้นกว่าเดิม เช่น การประชาสัมพันธ์ในลิฟท์ การให้ข้อมูลซึ่งกันและกันผ่านหน้าเว็บไซต์หรือหน้ากระทุ

5. การสร้างความเป็นธรรมในการพิจารณาความดีความชอบ และค่าตอบแทนต่าง ๆ

6. มีนโยบายมอบอำนาจให้อำนาจการส่วนตัดสินใจในการปฏิบัติงาน



ค.ช. ด.ญ. น.ภ.ช. ใน.ส.

คำนำหน้านามนั้น สำคัญไฉน

คำนำหน้านาม หมายถึง คำที่ใช้นำหน้าชื่อบุคคลเพื่อแสดงสถานภาพ ตำแหน่งทางวิชาการ ยศ บรรดาศักดิ์ หรือฐานันดรศักดิ์ มีกฎหมายที่เกี่ยวข้องกับการใช้คำนำหน้านาม ดังนี้

1. เด็กชาย/เด็กหญิง เริ่มใช้สมัยรัชกาลที่ 6 โดยตราเป็นพระราชกฤษฎีกาว่าด้วยคำนำหน้านามเด็ก พระพุทธศักราช 2464 คำว่า เด็ก คือ ผู้ที่มีอายุตั้งแต่ 15 ปีลงมา เด็กที่เป็นบุตรสามัญชน ให้ใช้คำว่า เด็กชาย หรือ เด็กหญิง และถูกยกเลิกโดยประกาศยกเลิกพระราชกฤษฎีกา ว่าด้วยคำนำหน้านามเด็ก พ.ศ.2464 ต่อมาได้มีयरายงาน ทูลเกล้าฯ ถวายที่ 7/11/65 ให้มีผลบังคับใช้ต่อไป
2. นาย คือ คำนำหน้าชื่อชายสามัญทั้งปวงที่ไม่มีบรรดาศักดิ์ เริ่มใช้สมัยรัชกาลที่ 4 โดยประกาศพระราชบัญญัติให้ใช้คำนำหน้าชื่อชนต่างๆ วันพุธ เดือนสิบ ศักราช 1223



3. นาง/นางสาว คือ คำนำหน้าของสตรี เริ่มใช้สมัยรัชกาลที่ 4 โดยพระราชกฤษฎีกาให้ใช้คำนำนามสตรี พระพุทธศักราชการ 2460 กำหนดให้

- 3.1 สตรีที่ยังไม่มีสามี ให้ใช้คำว่า “นางสาว” เป็นคำนำนามเดิมและนามสกุลของตน
- 3.2 ถ้าเป็นผู้ที่มีสามีแล้ว แต่สามีเป็นผู้ยังไม่มีบรรดาศักดิ์ ให้ใช้คำว่า “นาง” เป็นคำนำนาม แล้วเอานามสกุลสามีเข้าประกอบ
- 3.3 ถ้าสามีเป็นผู้มีบรรดาศักดิ์ต่ำกว่าพระยาลงมา ให้ใช้คำว่า “นาง” เป็นคำนำประกอบกับราชทินนามของสามี
- 3.4 สตรีที่สามีมีบรรดาศักดิ์ชั้นพระยา ให้ใช้คำว่า “คุณหญิง” เป็นคำนำนามประกอบกับราชทินนามของสามี
- 3.5 สตรีที่ได้รับพระราชทานเครื่องราชอิสริยาภรณ์จุลจอมเกล้าฝ่ายในให้ใช้คำนำว่า “คุณหญิง”
- 3.6 สตรีที่สามีมีบรรดาศักดิ์ชั้นเจ้าพระยา และเป็นผู้ที่ได้รับพระราชทานเครื่องยศด้วยแล้ว ให้ใช้คำว่า “ท่านผู้หญิง”
- 3.7 สตรีผู้ที่อยู่ในพระราชวงศ์ (คือหม่อมราชวงศ์ และหม่อมหลวง) แม้เมื่อมีสามีแล้ว ก็ยังให้คงใช้บรรดาศักดิ์นำนามของตน

ได้ต่อไป

แต่ปัจจุบันพระราชบัญญัติคำนำหน้านามหญิง พ.ศ. 2551 มีผลบังคับใช้เมื่อวันที่ 4 มิถุนายน 2551 กำหนดให้

- หญิงอายุ 15 ปีบริบูรณ์ขึ้นไปและยังไม่จดทะเบียนสมรสให้ใช้คำนำหน้านามว่า “นางสาว”
- หญิงที่จดทะเบียนสมรสแล้ว หรือการจดทะเบียนสมรสสิ้นสุดลง จะใช้คำนำหน้านามว่า “นาง” หรือ “นางสาว” ก็ได้ตามความสมัครใจ

4. ชั้นยศ คือคำนำหน้าชื่อบุคคลที่ได้รับการแต่งตั้งตามกฎหมาย เช่น ทหาร/ตำรวจ/อส. และสามารถนำคำนำหน้านามโดยกฎหมายรองรับ คือ พระราชบัญญัติยศทหาร พุทธศักราช 2479 พระราชบัญญัติตำรวจแห่งชาติ พ.ศ.2547 พระราชบัญญัติยศและเครื่องแบบผู้บังคับบัญชาและเจ้าหน้าที่กองอาสารักษาดินแดน พ.ศ.2497

5. พระภิกษุ/สามเณร สามารถใช้คำนำหน้าชื่อในทะเบียนบ้านของวัดได้ ประกาศมหาเถรสมาคม ตามหนังสือ ที่ มท 0302/11909 ลงวันที่ 30 มีนาคม พ.ศ.2536 มีแนวทางดังนี้

- 5.1 พระภิกษุที่ได้รับพระราชทานสมณศักดิ์ กรมศาสนาถือว่าสมณศักดิ์ คือ ยศ หรือ ฐานันดรศักดิ์ ที่พระบาทสมเด็จพระเจ้าอยู่หัวพระราชทานแก่พระสงฆ์ จึงให้ใช้สมณศักดิ์เป็นคำนำหน้านามในช่องชื่อตัว ชื่อสกุล วงเล็บชื่อตัวชื่อสกุลต่อท้าย
- 5.2 พระภิกษุที่ไม่ได้รับพระราชทานสมณศักดิ์ให้ใช้คำว่า “พระ” นำหน้าแล้วตามด้วยชื่อตัว ชื่อสกุล เช่น พระสุบิน คำขาว เป็นต้น
- 5.3 สามเณรให้ใช้คำว่า “สามเณร” นำหน้าแล้วตามด้วยชื่อตัว ชื่อสกุล เช่น สามเณรสุบิน คำขาว เป็นต้น

5.4 พระมหา มติมหาเถรสมาคม ให้ใช้คำว่า “พระมหา” เป็นคำนำหน้าสำหรับพระภิกษุที่สอบได้เปรียญธรรม 3 ประโยคให้ใช้คำว่า “พระมหา” แล้วตามด้วยชื่อตัว ชื่อสกุล (หนังสือ ที่ มท 0309.3/ว 20022 ลงวันที่ 3 พฤศจิกายน 2552)

การใช้สมณศักดิ์เป็นคำนำหน้าชื่อตัว ชื่อสกุล ของพระ สามเณร ต้องเป็นการใช้ในทะเบียนบ้านของวัดเท่านั้น

6. ตำแหน่งทางวิชาการ มีหลักเกณฑ์ตามระเบียบสำนักนายกรัฐมนตรีฯ พ.ศ.2536 กำหนดวิธีการใช้การลงชื่อในหนังสือ เอกสารงานสารบรรณ เรียงตามลำดับ ดังนี้

1) ตำแหน่งทางวิชาการ

2) ยศ

3) บรรดาศักดิ์, ฐานันดรศักดิ์หรือสตรีที่ได้รับพระราชทานเครื่องราชอิสริยาภรณ์(หนังสือ ที่ มท 0310.2/15563 ลงวันที่ 23 พ.ค. 2540 ใช้ตำแหน่งทางวิชาการในทะเบียนบ้านไม่ได้)



คำนำหน้านามที่ปรากฏตามพจนานุกรม ได้แก่

1. นาย คำนำหน้าชื่อชายที่มีอายุตั้งแต่ ๑๕ ปีบริบูรณ์ขึ้นไป; ผู้เป็นใหญ่, ผู้เป็นหัวหน้า, ผู้จ้าง, เช่น เขาเป็นนาย นายไม่อยู่; ผู้เป็นใหญ่เป็น หัวหน้าในกิจการนั้น ๆ เช่น นายตรวจ นายทะเบียน, ผู้ควบคุม เช่น นายหมู่ นายหมวด, ผู้ชำนาญในกิจการนั้น ๆ เช่น นายโปรษณีย์ นายช่าง; (ปาก) ใช้นำหน้ายศทหารตำรวจ เช่น นายพล นายพัน นายร้อย นายสิบ, คำนำหน้าตำแหน่ง เช่น นายม้าต้น; เมื่อใช้เป็นคำนำราชทินนาม เป็นบรรดาศักดิ์ของข้าราชการในราชสำนักในสมัยก่อนเลิกบรรดาศักดิ์ เช่น นายนรินทรธิเบศ นายมหานุกาพ นายสุจินดา นายวรการบัญชา. (ปาก) ส. คำใช้แทนผู้ที่เราพูดด้วย ใช้สำหรับเพื่อนฝูงในลักษณะที่เป็นกันเอง เช่น เย็นนี้ นายจะไปด้วยไหม, เป็นสรรพนามบุรุษที่ 2.

2. นาง 1 คำประกอบหน้าคำเพื่อแสดงว่าเป็นเพศหญิง เช่น นางฟ้า นางบำเรอ นางละคร นางพระกำนัล; คำแทนชื่อหญิง เช่น นางก้อยพวงมาลัย; (กฎ) คำนำหน้าชื่อหญิงผู้มีสามีแล้ว, คำนำหน้าชื่อภรรยาที่เรียกตามราชทินนามของสามีที่มีบรรดาศักดิ์ต่ำกว่าพระยาลงมา; คำ เรียกสัตว์ตัวเมียโดยสุภาพ เช่น นางช้าง นางม้า; ชื่อหนึ่งของดาวฤกษ์เวรดี มี 16 ดวง, ดาวปลาตะเพียน ก็เรียก.

นาง 2 ใช้แทนคำว่า อี ที่เป็นพยางค์ต้นของบางคำเพื่อความสุภาพ เช่น นางรม นางแอน. (ดู อี). น. คำเรียกหญิง มักกล่าวเป็นเชิงเหยียดหยามเป็นต้น, พูดเป็นเสียงสั้นว่า นัง ก็มี.

3. นางสาว คำนำหน้าชื่อหญิงที่มีอายุตั้งแต่ 15 ปีบริบูรณ์ขึ้นไป และยังไม่มีการหมั้น.

4. หม่อม หญิงสามัญที่เป็นภรรยาของเจ้าฟ้า พระองค์เจ้า หรือหม่อมเจ้า, บุตรชายหญิงของพระองค์เจ้าหรือหม่อมเจ้า, (โบ) เจ้าฟ้า พระองค์เจ้า หรือ หม่อมเจ้า ที่ต้องโทษถูกถอดจากบรรดาศักดิ์, คำนำหน้าชื่อราชินิกุล ราชินิกุลชั้นผู้ใหญ่ทั้งชายหญิงที่ไม่มีตำแหน่ง, คำนำหน้าชื่อหญิงสามัญซึ่งไม่มีบรรดาศักดิ์ได้เป็นภรรยาของเจ้าคุณราชพันธุ์ในตระกูลขุนนางทั้ง 3 ชั้น เช่น หม่อมปาน หม่อมรอด, คำนำหน้านามบุคคลที่เป็นผู้ดีมีตระกูลทั้งชายหญิง เช่น เจ้าพระยาอรรคมหาเสนา สมัยธนบุรี เรียกว่า หม่อมขุนนาง.

5. หม่อมหลวง คำนำหน้าชื่อบุตรของหม่อมราชวงศ์.

6. หม่อมราชวงศ์ น. คำนำหน้าชื่อบุตรของหม่อมเจ้า.

7. หม่อมเจ้า คำนำหน้านามโอรสธิดาในพระองค์เจ้าชั้นพระบรมวงศ์.

8. พระองค์เจ้า ยศสำหรับพระราชโอรสหรือพระราชธิดาของพระมหากษัตริย์ที่ประสูติแต่สามัญชน, ยศสำหรับพระโอรสหรือพระธิดาในพระองค์เจ้าลูกหลวงที่ประสูติแต่พระมารดาเป็นพระองค์เจ้า, ยศสำหรับพระโอรสหรือพระธิดาในสมเด็จพระเจ้าฟ้าที่พระมารดาเป็นเจ้า, ยศสำหรับหม่อมเจ้าหรือผู้ที่ต่ำกว่าหม่อมเจ้าที่ได้รับสถาปนา

9. สมเด็จ คำยกย่องหน้าชื่อนันดรศักดิ์โดยกำเนิด หรือแต่งตั้ง หมายความว่า ยิ่งใหญ่หรือประเสริฐ เช่น สมเด็จพระราชินี สมเด็จเจ้าฟ้า สมเด็จเจ้าพระยา สมเด็จพระราชาคณะ, ใช้แต่ลำพังว่า สมเด็จ ก็มี.

สำหรับสำนักทะเบียนใดมีข้อเสนอนั้นเกี่ยวกับการจดทะเบียนครอบครัว/ชื่อบุคคล/พินัยกรรม/นิติกรรม ทั้งด้านกฎหมายและการใช้โปรแกรม โปรดกรุณาส่งความคิดเห็นมายัง ส่วนการทะเบียนทั่วไป (ฝ่ายบริหารงานทะเบียนสิทธิและสถานภาพบุคคล)

59 ม. 11 ต.บึงทองหลาง อ.ลำลูกกา จ.ปทุมธานี 12150 หรือ โทร. 0-2791-7017-9 หรือ E-mail : Susorot@hotmail.com

หรือ Ka-tae 2523 @ hotmail.com ขอขอบคุณครับ

เทศบาลเมืองตราด

“เมืองเกาะครึ่งร้อย

พลอยแดงค่าล้ำ

ระกำแสนหวาน

หลังอันหมาดดี

ยุทธนาวีเกาะช้าง

สุดทางบูรพา”

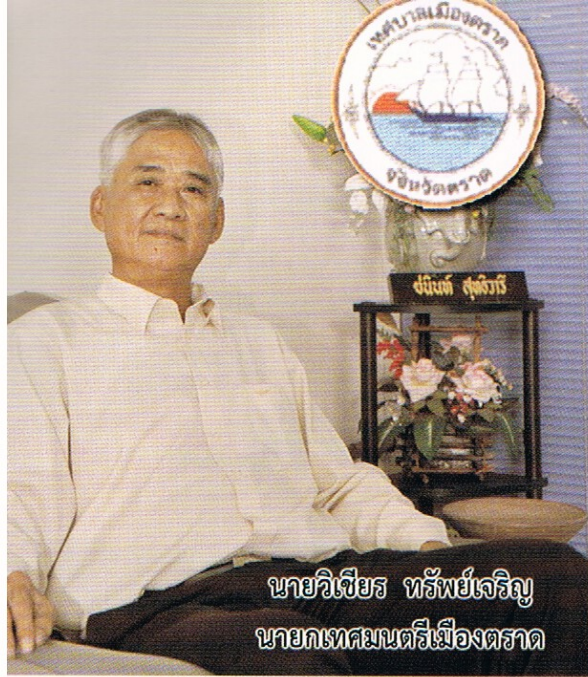

นายวิเชียร ทรัพย์เจริญ
นายกเทศมนตรีเมืองตราด

เทศบาลเมืองตราด จัดตั้งขึ้นในปี พุทธศักราช 2478 โดยคณะผู้สำเร็จราชการแทนพระองค์ในพระปรมาภิไธยสมเด็จพระเจ้าอยู่หัวอานันทมหิดล ตามพระราชกฤษฎีกาการจัดตั้งเทศบาลเมืองตราด จังหวัดตราด พุทธศักราช 2478 ตราไว้ ณ วันที่ 7 ธันวาคม 2478 เห็นควรจัดตั้งเขต ชุมชน ซึ่งมีสภาพเป็นสุขาภิบาลเมืองตราดให้มีฐานะเป็นเทศบาลเมืองปัจจุบันมีนายวิเชียร ทรัพย์เจริญ เป็นนายกเทศมนตรีเทศบาลเมืองตราด โดยมีหลักในการบริหารงานที่ว่า “รวดเร็ว ถูกต้อง เป็นธรรมชาติ ตรวจสอบได้” ท่านนายกฯ เล่าว่า ภายในเขตเทศบาลเมืองตราดนั้นมีพื้นที่ ๒.๕ ตาราง กิโลเมตร บ้านเรือนประมาณ ๕,๐๐๐ หลังคาเรือนพื้นที่เล็กแต่หนาแน่น และคนส่วนใหญ่เป็นคนพื้นเมืองตราดคนนอกถิ่นมีน้อย ทำให้ดูแลได้ง่าย และทั่วถึง การบริหารงานด้านทะเบียนไม่ค่อยมีปัญหาอะไรมาก เนื่องจากประชากรไม่ค่อยมาก แต่จะเน้นให้เจ้าหน้าที่ให้การต้อนรับประชาชนที่มาติดต่อขอรับบริการด้วยความสุภาพ และยิ้มแย้มแจ่มใส ถ้าขาดเอกสารหลักฐานหรือนำมาไม่ครบก็ให้นำมาส่งที่หลังได้ ถ้าสามารถจัดหาให้ได้ ก็จัดให้ เพื่อความสะดวกรวดเร็วไม่ต้องมาหลายครั้ง เพื่อให้ประชาชนรู้สึกยินดีในการมาติดต่อขอรับบริการ และสิ่งที่สำคัญอีกประการคือการบริหารงานบุคลากรภายในสำนักงาน จะพัฒนาในเรื่องของบุคลากรให้มีความเติบโตในตำแหน่งหน้าที่ตามที่มีความสามารถ โดยผลักดันในตำแหน่งที่สูงขึ้นแต่ทั้งนี้ต้องมีความสามารถด้วย เพื่อสร้างคนให้มีความสามารถและปรองดองสามัคคีกัน การเพิ่มเติมองค์ความรู้ใหม่ๆ ให้กับบุคลากรเพื่อให้มีความรู้ประสบการณ์และความชำนาญ พร้อมทั้งจะดูแลงานของสังคมและประชาชนให้ได้รับความสะดวกสบาย รวดเร็ว ถูกต้อง ต่อไป



ประโยชน์ของผักขมจากยอดผัก



ผักขม ยอดผักขมเป็นที่รวมของวิตามินเอ วิตามินบี 1 บี 2 วิตามินซี และใยอาหาร บำรุงสายตา ผักกระเฉด มีวิตามิน ทั้งธาตุเหล็ก แคลเซียม ฟอสฟอรัส วิตามินซี ที่สำคัญยังมีเบต้าแคโรทีน

อาหารของผิวสวยรวมอยู่ด้วย
ขะอม อุดมไปด้วยโปรตีนและวิตามินซี
ยอดกระถิน มีเบต้าแคโรทีน ที่ต่อต้านโรคมะเร็ง และผู้หญิงที่กำลังมีรอบเดือน
ถ้ากินกระถินแล้วจะได้ธาตุเหล็กกลับไปสร้างเม็ดเลือดได้อีก
ตำลึง อุดมไปด้วยเบต้าแคโรทีน แคลเซียม ฟอสฟอรัส ธาตุเหล็ก วิตามินซี
รู้แบบนี้แล้ว หันมารับประทานยอดผักชนิดต่าง ๆ กันดีกว่าเพื่อสุขภาพร่างกายที่แข็งแรง.

เมื่อถึงเวลา...พิสูจน์ความเป็นพ่อ !!

ภาค 2 วิธีการและค่าธรรมเนียม



หลังจากฉบับที่แล้ว เราได้อธิบายถึงการพิสูจน์ความเป็นบิดาซึ่งมีสัญชาติไทยของผู้เกิดเพื่อการได้สัญชาติไทยโดยการเกิดตามมาตรา 7 วรรคสอง แห่ง พ.ร.บ.สัญชาติ พ.ศ.2508 แก้ไขเพิ่มเติม (ฉบับที่ 4) พ.ศ.2551 ที่กำหนดให้บุตรที่เกิดจากบิดาสัญชาติไทยซึ่งมีบิดาที่ชอบด้วยกฎหมาย (บิดาตามข้อเท็จจริง) เป็นผู้มีสัญชาติไทยโดยการเกิดตามบิดา โดยมีเงื่อนไขว่าจะต้องพิสูจน์ความสัมพันธ์การเป็นบิดาและบุตรตามวิธีการที่กำหนดไปในฉบับที่แล้ว กระทรวงมหาดไทยได้มีประกาศแต่งตั้งพนักงานเจ้าหน้าที่แบบคำขอแบบหนังสือรับรอง และวิธีการสอบสวนเพื่อพิสูจน์ความเป็นบิดาซึ่งมีสัญชาติไทยของผู้เกิดเพื่อการได้สัญชาติไทยโดยการเกิดสรุปได้ดังนี้

ข้อ 1 ในประกาศนี้

ผู้ขอ หมายถึง ผู้เกิดหรือผู้มีส่วนได้เสีย

ผู้มีส่วนได้เสีย หมายถึง บุพการี บุตร ผู้อนุบาล ผู้พิทักษ์ ผู้รับบุตรบุญธรรม และผู้ปกครองตามกฎหมายว่าด้วยการคุ้มครองเด็กของผู้เกิด

ข้อ 2 ให้บุคคลต่อไปนี้เป็นพนักงานเจ้าหน้าที่ โดยมีอำนาจหน้าที่ดำเนินการให้เป็นไปตามกฎกระทรวงกำหนดวิธีการและค่าธรรมเนียมคำขอพิสูจน์ความเป็นบิดาซึ่งมีสัญชาติไทยของผู้เกิดเพื่อการได้สัญชาติไทยโดยการเกิด พ.ศ.2553 และประกาศนี้

- (1) นายอำเภอ
- (2) ปลัดอำเภอผู้เป็นหัวหน้าประจำกิ่งอำเภอ
- (3) ผู้อำนวยการเขต
- (4) พนักงานทูตหรือกงสุลประจำสถานเอกอัครราชทูตหรือ สถานกงสุลใหญ่ หรือส่วนราชการของกระทรวงการต่างประเทศที่เรียกชื่ออย่างอื่นซึ่งกระทรวงการต่างประเทศมอบหมายให้ปฏิบัติหน้าที่ด้านกงสุล



ข้อ 3 เมื่อพนักงานเจ้าหน้าที่ได้รับคำขอพิสูจน์ความเป็นบิดาซึ่งมีสัญชาติไทยของผู้เกิดเพื่อการได้สัญชาติไทยโดยการเกิดพร้อมด้วยหลักฐานตามที่กำหนดในกฎกระทรวงกำหนดวิธีการ และค่าธรรมเนียมคำขอพิสูจน์ความเป็นบิดาซึ่งมีสัญชาติไทยของผู้เกิดเพื่อการได้สัญชาติไทยโดยการเกิด พ.ศ. 2553 จากผู้ขอให้ตรวจความครบถ้วนสมบูรณ์ของรายการในคำขอและหลักฐานเอกสารประกอบคำขอแล้วออกใบรับให้ผู้ขอไว้เป็นหลักฐาน พร้อมทั้งตรวจสอบความถูกต้องของหลักฐานเอกสาร และสอบสวนพยานบุคคลที่เกี่ยวข้องเพื่อพิสูจน์ความเป็นบิดาซึ่งมีสัญชาติไทยของผู้เกิด

ข้อ 4 การตรวจสอบความถูกต้องของเอกสารถ้าเอกสารที่ผู้ขอนำมาแสดงต่อพนักงานเจ้าหน้าที่มิใช่เอกสารฉบับจริง เช่น เอกสารที่เกิดจากการทำสำเนา เอกสารที่มีข้อความเลอะเลือน ชำรุดหรือมีข้อพิรุธ ให้พนักงานเจ้าหน้าที่ทำเรื่องขอตรวจสอบความถูกต้องของเอกสารนั้นไปยังส่วนราชการหรือหน่วยงานที่ออกเอกสารดังกล่าวเว้นแต่เอกสารทะเบียนที่มีเลขประจำตัวประชาชน 13 หลัก ได้แก่ สำเนาทะเบียนบ้าน สำเนาทะเบียนประวัติ สูติบัตร มรณบัตร ให้พนักงานเจ้าหน้าที่ตรวจสอบความถูกต้องจากฐานข้อมูลการทะเบียนของสำนักทะเบียนกลาง กรมการปกครอง

ทั้งนี้ ให้พนักงานเจ้าหน้าที่ตรวจสอบความถูกต้องของหลักฐานเอกสารให้แล้วเสร็จภายในสิบห้าวันนับแต่วันที่รับคำขอ

ข้อ 5 การสอบสวนพยานบุคคลให้พนักงานเจ้าหน้าที่สอบสวนผู้เกิดกรณีผู้ที่มีอายุตั้งแต่สิบห้าปีบริบูรณ์ บิดาหรือมารดาของผู้เกิด (ถ้ามี) ผู้มีส่วนได้เสียที่ยื่นคำขอ และบุคคลที่น่าเชื่อถือไม่น้อยกว่า 2 คน ซึ่งสามารถยืนยันความเป็นบิดาของผู้เกิดได้ ทั้งนี้ ในการสอบสวนจะต้องปรากฏข้อเท็จจริงเกี่ยวกับประวัติบิดาของผู้เกิดและผู้เกิด อาทิ ชื่อตัว ชื่อสกุล วันเดือนปีเกิด สถานที่เกิด ภูมิลำเนาที่อยู่อาศัย สถานภาพการสมรส ชื่อและสัญชาติของบิดามารดาเป็นต้น และความสัมพันธ์ทางด้านครอบครัวระหว่างบิดาของผู้เกิดและผู้เกิด เช่น ผู้เกิดอาศัยอยู่กับบิดามารดาตั้งแต่เกิดหรือไม่อย่างไร บิดาของผู้เกิดเป็นผู้อุปการะเลี้ยงดูผู้เกิดหรือไม่ เพราะเหตุใด เป็นต้น

การดำเนินการตามวรรคหนึ่ง หากมีเหตุจำเป็นพนักงานเจ้าหน้าที่อาจร้องขอให้นายทะเบียนอำเภอหรือนายทะเบียนท้องถิ่นตามกฎหมายว่าด้วยการทะเบียนราษฎรที่เกี่ยวข้อง สอบสวนพยานบุคคลตามที่ผู้ขออ้างว่าเป็นผู้ที่รู้จักและสามารถยืนยันความสัมพันธ์ระหว่างบิดาของผู้เกิด และผู้เกิดในสถานการณ์สอบสวนแทนก็ได้

กรณีผู้ขอมีหลักฐานการตรวจสอบสารพันธุกรรม (DNA) หรือหลักฐานการตรวจทางวิทยาศาสตร์ซึ่งพิสูจน์ว่าบิดาและผู้เกิดเป็นบิดาและบุตรกัน ให้ยกเว้นการสอบสวนพยานบุคคลที่น่าเชื่อถือ

ข้อ 6 แบบคำขอพิสูจน์ความเป็นบิดาซึ่งมีสัญชาติไทยของผู้เกิดและแบบหนังสือรับรองการพิสูจน์ความเป็นบิดาซึ่งมีสัญชาติไทยของผู้เกิดให้เป็นไปตามแบบท้ายประกาศนี้

(ฉบับหน้าเราจะนำแบบคำขอที่ใช้มาเสนอให้รับทราบกันครับ)

สำนักทะเบียนอำเภอโป่งน้ำร้อน จังหวัดจันทบุรี

“เป็นเลิศในการบริการ บริหารงานโปร่งใส
ประทับใจชาวประชา พัฒนาเทคโนโลยีทันสมัย ก้าวไกลปฏิรูปราชการ”

ในหน้า The One จะนำท่านผู้อ่านไปเยี่ยมชม สำนักทะเบียนอำเภอโป่งน้ำร้อน จังหวัดจันทบุรี สำนักทะเบียน อำเภอที่อยู่ติดชายแดนประเทศกัมพูชา

นายสมทรง นิลยong หัวหน้าฝ่ายทะเบียนและบัตร ให้ข้อมูลว่า สำนักทะเบียนอำเภอโป่งน้ำร้อนได้วางแนวทาง ในการให้บริการประชาชนโดยยึดประชาชนเป็นศูนย์กลาง ให้ความสำคัญกับประชาชนเป็นหลัก อีกทั้งเน้นหนักให้ เจ้าหน้าที่ที่บริการประชาชนด้วยจิตสำนึกในการให้บริการ (Service Mind) มีการปฏิบัติงานแบบล่วงเวลา โดยให้เจ้าหน้าที่ มาปฏิบัติงานก่อนเวลา 08.00 น. และเลิกงานหลังเวลา 16.30 น. ไม่พักเที่ยง และหากมีผู้ใช้บริการเกินเวลาเจ้าหน้าที่ก็จะ ปฏิบัติงานจนให้บริการประชาชนที่มารับบริการคนสุดท้าย แล้วเสร็จ และด้วยความที่เป็นอำเภอชายแดนจึงต้องให้บริการ กับคนต่างด้าวอยู่เสมอ สำนักทะเบียนอำเภอโป่งน้ำร้อนจึงเพิ่ม ประสิทธิภาพของบุคลากรโดยให้สามารถสนทนาในเบื้องต้นได้ว่า คนต่างด้าวต้องการมาติดต่อราชการเรื่องอะไร และสามารถให้ บริการได้เสร็จในวันเดียวได้หรือไม่

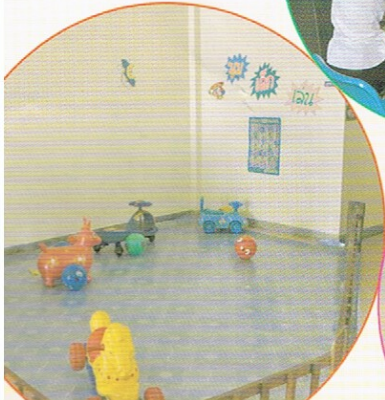
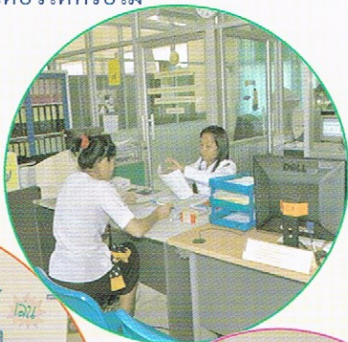

ในส่วนของสถานที่สำนักทะเบียนอำเภอโป่งน้ำร้อนได้ปรับปรุง ให้มีอาคาร ห้องเก็บเอกสาร มุมเด็กเล่นและบริเวณโดยรอบให้อยู่ใน สภาพสวยงามเป็นระเบียบเรียบร้อย รวมไปถึงการปรับปรุงห้องน้ำ สำหรับผู้พิการ การให้บริการประชาชนทางสำนักทะเบียนได้กำหนดให้ ทุกช่องบริการสามารถบริการได้ทุกเรื่อง เพื่อให้เกิดความสะดวกแก่ ประชาชนที่มารับบริการ อีกทั้งบริการที่สร้างความสะดวกให้กับ ประชาชน คือ Call Center งานทะเบียน เปิดให้ประชาชนโทรมา สอบถามเกี่ยวกับ งานทะเบียน ไม่ว่าจะเป็นการเตรียมเอกสารหรือนัดหมายเจ้าหน้าที่เพื่อความสะดวกและรวดเร็วในการบริการ



นายสุภดี วิฑูรย์ ผู้อำนวยการส่วนส่งเสริมการทะเบียนและบัตร และคณะเดินทางไปตรวจนิเทศงานทะเบียนและบัตรในพื้นที่ศูนย์บริหารการทะเบียนภาค ๖ พื้นที่จังหวัดอุทัยธานี และจังหวัดกำแพงเพชร สำหรับกรณีตัวอย่างที่ดีที่พบจากการนิเทศงานในครั้งนี้

1. สำนักงานทะเบียน อ.สว่างอารมณ์ อ.หนองฉาง และ อ.ทัพทัน จ.อุทัยธานี เป็นสำนักงานทะเบียนที่ผู้บริหารระดับอำเภอให้ความสำคัญกับการกิจการด้านการทะเบียนและบัตร มีการพัฒนาสถานที่ให้บริการ และบุคลากรที่รับผิดชอบงานทะเบียนและบัตร รับผิดชอบงานอย่างต่อเนื่อง ทำให้มีความรู้ความเข้าใจในเนื้องานทะเบียนที่ต้องปฏิบัติตามเงื่อนไขทางกฎหมายเป็นอย่างดี รวมถึงการดูแลรักษาความสะอาด และการตกแต่งภูมิทัศน์ได้อย่างสวยงาม

2. สำนักงานทะเบียน อ.เมืองกำแพงเพชร จ.กำแพงเพชร เป็นตัวอย่างที่ดีในการทำงานเชิงบูรณาการงานทะเบียนระหว่างสำนักงานทะเบียนอำเภอกับสำนักงานทะเบียนท้องถิ่น 5 แห่ง และสำนักงานทะเบียน อ.ทัพทัน จ.อุทัยธานี เป็นตัวอย่างที่ดีในการทำงานเชิงบูรณาการงานทะเบียนระหว่างสำนักงานทะเบียนอำเภอกับสำนักงานทะเบียนท้องถิ่น ๓ แห่ง ซึ่งตั้งอยู่บนอาคารที่ว่าการอำเภอเดียวกัน ควรจะเป็นกรณีศึกษาเกี่ยวกับการถ่ายโอนภารกิจด้านการทะเบียนแก่ อปท.

3. สำนักงานทะเบียน อ.บึงสามัคคี และสำนักงานทะเบียน อ.โกสุมพินคร จ.กำแพงเพชร จัดเวรกำนัน ผู้ใหญ่บ้าน และผู้ช่วยผู้ใหญ่บ้าน วับริกรส่วนหน้าเพื่อช่วยเหลืองานฝ่ายทะเบียนและบัตรในบทบาทของฝ่ายปกครองท้องถิ่น และเป็นที่ยิ่งของประชาชนได้เป็นอย่างดี

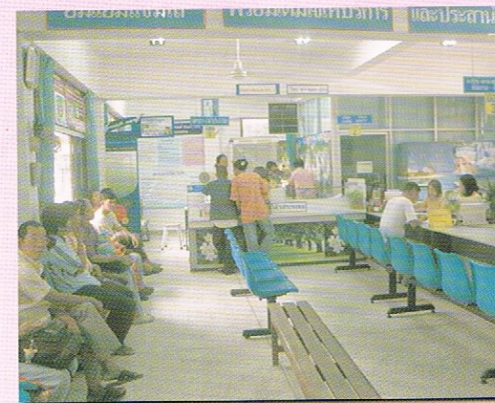

นายรังสฤษดิ์ จิตดี ผู้อำนวยการส่วนการทะเบียนทั่วไป และคณะเดินทางไปตรวจติดตามประเมินผลศาลเจ้าบริหารงานดีเด่นในพื้นที่ จังหวัดชัยภูมิ จังหวัดกำแพงเพชร จังหวัดจันทบุรี จังหวัดตรัง และ จังหวัดปัตตานี





Call Center 1548

ถาม - ตอบ ปัญหาทางทะเบียนฯ-บัตร

ถาม บัตรประจำตัวประชาชนหมดอายุและหาย ไม่เคยทำบัตรประชาชนในกรุงเทพฯ ย้ายเข้าเป็นเจ้าบ้าน ปี 2549 สำนักงานเขตทุ่งครุ ไปแจ้งทำบัตรประจำตัวประชาชนที่สำนักงานเขตจอมทอง ไม่สามารถทำได้เพราะไม่มีบุคคลรับรอง แล้วจะไปทำที่ไหนได้โดยไม่ต้องมีบุคคลรับรอง

ตอบ 1. ปัจจุบันกรมการปกครองได้เชื่อมโยงระบบการทำบัตรด้วยคอมพิวเตอร์ออนไลน์ทั่วประเทศแล้วผู้ประสงค์จะทำบัตรสามารถนำหลักฐานที่เกี่ยวข้องไปยื่นคำร้องต่อนายทะเบียน ณ สำนักทะเบียนแห่งใดก็ได้
2. ปัจจุบันข้อมูลบัตรประจำตัวประชาชน ได้มีการเชื่อมโยงด้วยระบบคอมพิวเตอร์ (online) ทั่วประเทศแล้ว ดังนั้นผู้ประสงค์จะทำบัตรฯ สามารถยื่นคำร้องต่อนายทะเบียน ณ สำนักทะเบียนแห่งใดก็ได้ทั่วประเทศโดยเมื่อบัตรประจำตัวประชาชนเกิดสูญหาย หรือถูกทำลาย ให้เจ้าของบัตรฯ ไปดำเนินการแจ้งบัตรฯ หายหรือถูกทำลายต่อพนักงานเจ้าหน้าที่ได้ ณ สำนักทะเบียนทั่วประเทศแห่งใดแห่งหนึ่งก็ได้โดยไม่ต้องแจ้งความต่อเจ้าหน้าที่ตำรวจ เพื่อขอมีบัตรใหม่ภายใน 60 วัน นับแต่วันที่บัตรสูญหาย หรือถูกทำลาย ส่วนหลักฐานที่ใช้ประกอบเพื่อขอทำบัตรฯคือ (1) สำเนาทะเบียนบ้านฉบับเจ้าบ้าน (2) หลักฐานเอกสารที่ทางราชการออกให้และมีรูปถ่ายติด เช่น ใบอนุญาตขั้รถยนต์ หนังสือเดินทางไปต่างประเทศ เป็นต้น (3)หากไม่มีเอกสารหลักฐานไปแสดงหรือหลักฐานที่นำไปแสดงไม่สามารถพิสูจน์ยืนยันตัวบุคคลได้นายทะเบียนจะเรียกสอบสวนเจ้าบ้าน หรือบุคคลที่น่าเชื่อถือ เช่น ข้าราชการ กำนัน ผู้ใหญ่บ้าน ไปให้คำรับรองผู้ใดไม่ได้ขอมีบัตรฯ ภายในกำหนด 60 วันนับแต่วันที่บัตรฯหาย หรือถูกทำลาย ต้องระวางโทษปรับไม่เกิน 200 บาท



ถาม ในกรณีที่มีชื่อภาษาอังกฤษที่ปรากฏในบัตรประจำตัวประชาชนผิด ซึ่งไม่ได้เกิดจากความผิดพลาดของเจ้าของบัตร แต่เกิดจากความผิดพลาดของเจ้าหน้าที่ที่ออกบัตร จึงได้ติดต่อขอทำบัตรใหม่ในวันที่ไปรับบัตรประจำตัวประชาชนแต่ทางเจ้าหน้าที่แจ้งว่าไม่สามารถทำให้ได้เนื่องจากยังไม่ได้เปิดเครื่องและผู้ที่จะเซ็นเอกสารก็ไม่มาเพราะวันที่ไปรับบัตรประจำตัวประชาชนเป็นวันเสาร์และได้ถามเจ้าหน้าที่ไปว่าแล้วจะมีปัญหาในการติดต่อทำธุรกรรมต่างๆ หรือไม่ ซึ่งเจ้าหน้าที่แจ้งว่าไม่มีปัญหาใดๆ นอกจากจะทำพาสปอร์ตเท่านั้น ไม่ทราบว่าคุณต้องหรือเปล่านั้น ซึ่งในส่วนที่ผิดคือนามสกุล ที่ถูกต้องคือ \”Sripasan\” แต่ทางเจ้าหน้าที่พิมพ์ในบัตรประจำตัวประชาชนเป็น \”Sripasan\”

ตอบ กรณีชื่อตัว ชื่อสกุล ที่เป็นภาษาอังกฤษในบัตร เมื่ออ่านออกเสียงแล้วแตกต่างหรือผิดไปจากชื่อตัวและชื่อสกุลในภาษาไทยอย่างชัดเจนจนอาจเกิดการเข้าใจผิดในการเรียกชื่อบุคคล สามารถแก้ไขได้โดยนำหลักฐานเช่น บัตรประจำตัวประชาชนและทะเบียนบ้านรวมทั้งพยานหลักฐานอื่นที่เกี่ยวข้องไปยื่นคำร้องต่อนายทะเบียน ณ สำนักทะเบียนแห่งใดก็ได้จึงควรดำเนินการขอเปลี่ยนบัตรเพื่อให้รายการข้อมูลถูกต้องตรงตามข้อเท็จจริงเพื่อสะดวกในการใช้บัตรต่อไป

ถาม การใช้ชื่อสกุลของบุตรตามมารดา บางรายมารดาเสียชีวิตไปนานแล้ว บุตรต้องการใช้ชื่อสกุลของมารดาจะทำได้หรือไม่

ตอบ นายทะเบียนท้องที่สามารถดำเนินการให้ได้โดยให้บุตรยื่นคำร้อง ช.1 พร้อมหลักฐานเอกสารที่แสดงความสัมพันธ์มารดากับบุตร เช่น สูติบัตรของบุตร ทะเบียนสมรสของบิดากับมารดา ทะเบียนบ้านที่มีชื่อมารดาปรากฏอยู่ เป็นต้น และสอบปากคำบุตรเกี่ยวกับความสัมพันธ์กับมารดาพร้อมเหตุผลการขอใช้ชื่อสกุลของมารดา เพื่อประกอบการพิจารณาอนุญาต

Call Center 1548

ถาม - ตอบ ปัญหาทางนทะเลเบียนฯ-บัตร



ถาม บิดาของเด็กได้เสียชีวิตไปแล้ว มีลูก 3 คน อายุ 12 ปี 8 ปี 5 ปี เกิดที่จังหวัดสุราษฎร์ธานี มีภรรยา ซึ่งได้แยกทางกัน ได้เอาสูติบัตรของเด็กทั้ง 3 คน และทะเบียนบ้านไปและไม่สามารถติดต่อภรรยาได้ตอนนี้เด็กทั้ง 3 คนอยู่กับญาติของบิดา (เสียชีวิต)

1. ตอนนี้เด็กกำลังเข้าเรียนไม่มีหลักฐานอะไรเลยจะทำอย่างไรดี
2. จะทำบัตรประจำตัวประชาชนได้อย่างไร
3. เรื่องทะเบียนบ้านของเด็กทั้ง 3 คน จะย้ายเข้ามาอยู่บ้านญาติของบิดาจะทำอย่างไร
4. การรักษาพยาบาล แพทย์บอกว่ามีแต่ข้อมูลแต่ไม่มีบัตรทองไป ทางโรงพยาบาลจะคิดเงินค่ารักษาเพราะไม่สามารถทำบัตรทองได้ ใบเกิดก็ไม่มี ทะเบียนบ้านก็ไม่มี
5. เด็ก 3 คนนี้จะเป็นคนเถื่อนหรือไม่

ตอบ 1. หลักฐานทะเบียนบ้านและสูติบัตรของเด็ก สามารถยื่นคำร้องขอคัดและรับรองสำเนาต่อนายทะเบียน ณ สำนักทะเบียนแห่งใดก็ได้ เพื่อนำไปเป็นหลักฐานเข้าโรงเรียน

2. ขอคัดหลักฐานตามข้อ 1 และติดต่อเจ้าบ้านที่เด็กมีชื่อในทะเบียนบ้านเพื่อขอหลักฐาน เช่น ทะเบียนบ้านฉบับเจ้าบ้าน

3. แจ้งให้เจ้าบ้านที่เด็กมีชื่อในทะเบียนบ้านเป็นผู้แจ้งย้ายออกให้ เมื่อได้ใบแจ้งย้ายที่อยู่แล้ว นำไปมอบให้เจ้าบ้านที่ประสงค์จะให้เด็กย้ายเข้า เพื่อนำไปแจ้งย้ายเข้าต่อนายทะเบียนต่อไป

4. กรณีการรักษาพยาบาล สำนักงานหลักประกันสุขภาพแห่งชาติน่าจะจะมีทางออกให้ขอให้ปรึกษาโดยตรงที่สายด่วน 1330

5. เด็กทั้ง 3 คน หากได้แจ้งการเกิดมีหลักฐานการเกิดและมีชื่อในทะเบียนบ้าน (ทร.14) แล้วถือว่าแจ้งเกิดแล้วไม่เป็นคนเถื่อน

ถาม สามภรรยาได้แยกทางกัน และลูกอยู่ในความดูแลของสามี สามีต้องการย้ายทะเบียนบ้านลูกจากบ้านภรรยามาอยู่บ้านตัวเอง แต่ภรรยาไม่ยอมย้ายให้ เมื่อไปติดต่อขอย้ายปลายทางเจ้าหน้าที่บอกว่าย้ายไม่ได้เพราะบ้านสามีและบ้านภรรยาอยู่นอกเขตเทศบาลเหมือนกัน ย้ายไม่ได้ ต้องย้ายเข้ามาในเขตเทศบาลก่อนถึงจะย้ายเข้าบ้านตัวเองได้

ตอบ กรณีย้ายที่อยู่ภายในสำนักทะเบียนเดียวกัน และเด็กไม่ได้อาศัยอยู่จริงในบ้านหลังนั้น ให้นำหลักฐานติดต่อนายทะเบียนเพื่อให้นายทะเบียนใช้อำนาจของนายทะเบียนเพื่อแจ้งเจ้าบ้านที่เด็กมีชื่ออยู่ในปัจจุบัน มาดำเนินการแจ้งย้ายเด็กออกจากบ้านนั้นต่อไป

ถาม ทหารที่ปลดประจำการและมีใบกองทุนมาแล้ว จะมาขอย้ายปลายทางอัตโนมัติได้หรือไม่ หรือจะต้องถือใบย้ายที่อยู่จากต้นทางมาเอง

ตอบ การแจ้งย้ายที่อยู่สามารถทำได้ 2 วิธีคือ

1. การแจ้งย้ายต่อนายทะเบียน ณ สำนักทะเบียนที่ผู้จะย้ายมีชื่อในทะเบียนบ้าน โดยใช้หลักฐานคือทะเบียนบ้านฉบับเจ้าบ้าน และบัตรประจำตัวประชาชน เมื่อนายทะเบียนออกใบแจ้งย้ายที่อยู่ให้แล้วจึงนำไปมอบให้เจ้าบ้านหลังที่ประสงค์จะย้ายเข้าเพื่อนำไปแจ้งย้ายเข้าต่อนายทะเบียนต่อไปหรือ
2. การแจ้งย้ายปลายทางต่อนายทะเบียน ณ สำนักทะเบียน ที่บ้านหลังที่จะย้ายเข้าตั้งอยู่ โดยนำทะเบียนบ้านฉบับเจ้าบ้านหลังที่จะย้ายเข้า และบัตรประจำตัวประชาชนไปแสดงต่อนายทะเบียน ทั้งนี้การย้ายเข้ากรณีนี้จะต้องได้รับความยินยอมให้ย้ายเข้าจากเจ้าบ้านด้วย ซึ่งการให้ความยินยอมสามารถไปให้ความยินยอมด้วยตนเองหรือเขียนเป็นหนังสือให้ความยินยอมก็ได้และให้นำบัตรฯ เจ้าบ้านไปแสดงด้วย

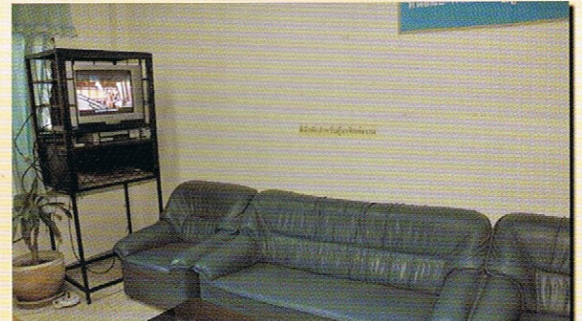
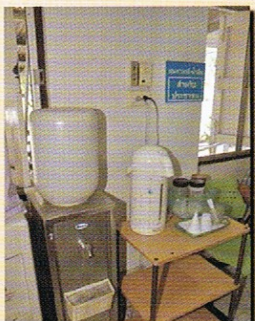



นายเร็กซ์ดี มหาวิจิตรชัยมนตรี ผู้ว่าราชการจังหวัดนครพนม และนายสมตี คชายังยืน รองผู้ว่าราชการจังหวัดนครพนม ออกพบปะและเยี่ยมเยียนประชาชน ตามโครงการจังหวัดเคลื่อนที่และโครงการหน่วยบำบัดทุกข์ บำรุงสุข สร้างรอยยิ้มให้ประชาชน ณ ศาลาอเนกประสงค์ตำบลนาขาม อำเภอเรณูนคร จังหวัดนครพนม มีประชาชนเข้ารับบริการร่วม 3,000 คน

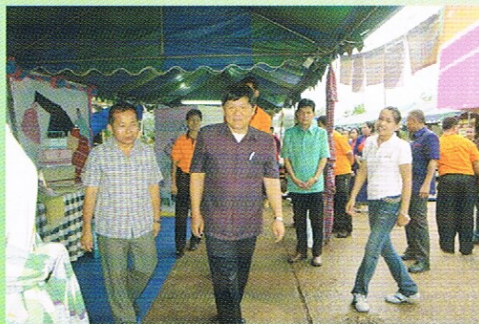

สำนักบริหารการทะเบียน กรมการปกครอง

59 หมู่ 11 ถนนลำลูกกา คลอง 9 ตำบลบึงทองหลาง อำเภอลำลูกกา จังหวัดปทุมธานี 12150

โทร. 0-2791-7115-8 Call Center : 1548

<http://bora.dopa.go.th>

E-mail : theone_9@windowlive.com